



# Arbeitsheft WISO zur Prüfungsvorbereitung



<u>Inhaltsverzeichnis</u>	Seite
<b>Prüfungsschwerpunkt <b>Arbeitsrecht</b></b>	
A. Arbeits- und Ausbildungsvertrag	2
B. Beendigung eines Arbeits- bzw. Ausbildungsverhältnisses	6
C. Tarifvertrag	10
<b>Prüfungsschwerpunkt <b>Arbeitsschutz</b></b>	
D. Sozialversicherungen	13
E. Fortbildung	17
F. Interessenvertretung - Betriebsrat	18
<b>Prüfungsschwerpunkt <b>Entlohnung der Arbeit</b></b>	
G. Lohnabrechnung	19
H. Steuern	22
I. Einzel- und Gemeinkosten	25
<b>Prüfungsschwerpunkt <b>Vertragsrecht</b></b>	
J. Rechts- und Geschäftsfähigkeit	26
K. Kaufvertrag	29
L. Kreditvertrag	33
<b>Prüfungsschwerpunkt <b>Soziale Marktwirtschaft</b></b>	
M. Rechtsform eines Unternehmens	35
N. Marktformen	36
O. Sozialprodukt	38

## PRÜFUNGSSCHWERPUNKT ARBEITSRECHT

### A. Arbeits- und Ausbildungsvertrag

1. Die Europäische Konvention zum Schutz der Menschenrechte und Grundfreiheiten verbietet Zwangsarbeit.

Ein Recht auf freie Berufswahl gibt es jedoch nicht.

Wie ist die Rechtslage in Deutschland?



---

2. Für den Abschluss eines Ausbildungsvertrages schreibt der Gesetzgeber die Schriftform vor. Gibt es eine Formvorschrift für den Abschluss eines Arbeitsvertrages?

Begründe bitte deine Antwort.

---

---

- ☺ Ist ein traditionell „per Handschlag“ abgeschlossener Arbeitsvertrag gültig?

Begründe bitte deine Antwort.



---

---

---

---

3. Das Nachweisgesetz verpflichtet den Arbeitgeber dazu, den Arbeitnehmer schriftlich über die wesentlichen Arbeitsbedingungen in seinem Unternehmen zu informieren. Spätestens vier Wochen nach Abschluss des Arbeitsvertrages muss der Arbeitnehmer einen schriftlichen Nachweis über die Arbeitsbedingungen erhalten.

Nenne fünf Inhalte, die dieser Nachweis enthalten sollte.

• 

---

• 

---

• 

---

• 

---

• 

---



- ☺ Genügt es, wenn nur der Arbeitgeber diesen schriftlichen Nachweis unterschreibt?  
Begründe bitte deine Antwort.

---

---

---

---

4. Die Vertragsfreiheit beim Abschluss eines Arbeitsvertrags wird durch eine Reihe von Gesetzen eingeschränkt. Nenne zwei Beispiele.

- \_\_\_\_\_
- \_\_\_\_\_

- ☺ Darf ein Arbeitgeber beim Abschluss eines Arbeitsvertrages von den Bestimmungen der geltenden Gesetze abweichen? Begründe bitte deine Antwort.



---

---

---

---

- ☺ Darf ein Arbeitnehmer, der bereits einen Arbeitsvertrag über 37,5 Wochenstunden abgeschlossen hat, parallel dazu einen weiteren Arbeitsvertrag abschließen?  
Begründe bitte deine Antwort.

---

---

---

---

5. Der Abschluss eines Arbeitsvertrages ist für Arbeitnehmer mit Rechten und Pflichten verbunden. Nenne jeweils drei Beispiele.

RECHTE DES ARBEITNEHMERS	PFLICHTEN DES ARBEITNEHMERS

6. Durch den Abschluss eines Ausbildungsvertrags entstehen für beide Vertragspartner weitere Pflichten, die Pflichten aus dem Arbeitsvertrag hinausgehen: Nenne jeweils zwei Beispiele.

PFLICHTEN DES AUSBILDERS	PFLICHTEN DES AUSZUBILDENDEN

7. Gilt das Jugendarbeitsschutzgesetz auch für Auszubildende und wenn ja, wie lange?

\_\_\_\_\_

8. Bei Beendigung eines Arbeits- oder Ausbildungsverhältnisses ist der Arbeitgeber dazu verpflichtet, ein Arbeitszeugnis auszustellen. Es gibt zwei Arten von Arbeitszeugnissen: das einfache und das qualifizierte Zeugnis. Wodurch unterscheiden sie sich voneinander?

\_\_\_\_\_

\_\_\_\_\_

\_\_\_\_\_

\_\_\_\_\_

\_\_\_\_\_

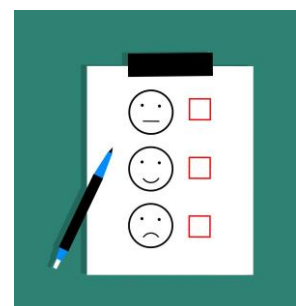



9. In einem Arbeitszeugnis wird folgende Formulierung gebraucht:



„Herr André Schmidt hat seine Aufgaben zu unserer vollen Zufriedenheit erledigt.“

Welcher Schulnote entspricht diese Beurteilung?

---

☺ Ergänze die Schulnoten in der „Zufriedenheitsskala“ bei der Leistungsbeurteilung.

er hat sich bemüht,

die Aufgaben zu unserer Zufriedenheit zu erledigen

\_\_\_\_\_

im Großen und Ganzen zu unserer Zufriedenheit

\_\_\_\_\_

stets zu unserer vollen Zufriedenheit

\_\_\_\_\_

stets zu unserer vollsten Zufriedenheit

\_\_\_\_\_

zu unserer vollen Zufriedenheit

\_\_\_\_\_

zu unserer Zufriedenheit

\_\_\_\_\_

10. Welche beiden Grundsätze müssen bei der Formulierung von Arbeitszeugnissen besonders beachtet werden?

- \_\_\_\_\_  
\_\_\_\_\_
- \_\_\_\_\_  
\_\_\_\_\_

☺ Was bedeuten folgende Formulierungen in einem Arbeitszeugnis im Klartext?

*Sie erledigte alle Aufgaben pflichtbewusst und ordnungsgemäß.*

\_\_\_\_\_

*Er war in der Lage, seine Meinung zu vertreten.*

\_\_\_\_\_

*Er wusste sich gut zu verkaufen.*

\_\_\_\_\_

11. Ein Anlagenmechaniker bemerkt am frühen Morgen, dass er sich offenbar den Magen verdorben hat. Wann muss er seinen Arbeitgeber darüber informieren, dass er nicht arbeitsfähig ist? Muss er ihm auch den Grund für seine Arbeitsunfähigkeit nennen?

---

---

---

---

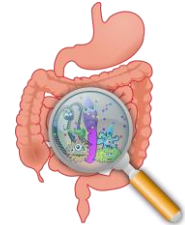

☺ Wie ist die Rechtslage, wenn der Arzt bei dem Arbeitnehmer eine Infektion mit Salmonellen oder dem Norovirus feststellt?

---

---

---

---

## B. Beendigung eines Arbeits- bzw. Ausbildungsverhältnisses

12- Aus welchen Gründen kann ein Arbeits- oder Ausbildungsverhältnis nach Ablauf der Probezeit fristlos gekündigt werden? Nenne drei Beispiele.

Beispiele für ein Fehlverhalten des Arbeitnehmers, das eine fristlose Kündigung erlaubt:

- ---
- ---
- ---

☺ Ein Arbeitnehmer, dem fristlos gekündigt wurde, muss sich innerhalb von drei Tagen bei der Agentur für Arbeit arbeitssuchend melden. Womit muss er rechnen, wenn er Arbeitslosengeld beantragt?

---

13. Ein Auszubildender hat gerade seine Probezeit erfolgreich überstanden, als ihm ein kostspieliges Missgeschick passiert: Bei Montagearbeiten beschädigt er versehentlich einen teuren Waschtisch. Der Kunde ist sehr verärgert, weil ein neuer Waschtisch bestellt werden muss. Kann der Auszubildende deshalb gekündigt werden?

---

---

---

☺ Muss der Auszubildende für den verursachten Schaden haften, z. B. den neuen Waschtisch bezahlen?

---

---

---

---

14. Auszubildende haben einen besonderen Kündigungsschutz. Wann ist eine Kündigung ohne Angabe eines Grundes dennoch möglich? In welcher Form muss die Kündigung erfolgen?

- \_\_\_\_\_
- \_\_\_\_\_

☺ Wie lange dauert die Probezeit bei einem Arbeitsvertrag?

---

15. Eine gesetzliche (ordentliche) Kündigung muss termin- und fristgerecht erfolgen. Was bedeutet das konkret?



- \_\_\_\_\_
- \_\_\_\_\_



16. Bestimme den letzten Arbeitstag eines Arbeitnehmers, der zu folgenden Terminen eine Kündigung erhält. Es gilt die gesetzliche (ordentliche) Kündigungsfrist.

Kündigung am 01.09.2023      letzter Arbeitstag am \_\_\_\_\_

Kündigung am 06.09.2023      letzter Arbeitstag am \_\_\_\_\_

Kündigung am 13.09.2023      letzter Arbeitstag am \_\_\_\_\_

Kündigung am 20.09.2023      letzter Arbeitstag am \_\_\_\_\_

☺ Ein Arbeitnehmer möchte seinen Arbeitsvertrag am Freitag, 22.12.2023 beenden. Ist das zu diesem Termin möglich? Begründe bitte deine Antwort.

---



---



---



---



---



17. Ein Auszubildender bemerkt, dass ein Monteur freitags das Kundendienstfahrzeug oft mit mehr Material belädt, als für die anstehenden Aufträge benötigt wird. Als er ihn darauf anspricht, sagt der Monteur, dass er am Wochenende Kleinreparaturen in der Nachbarschaft erledigen würde, denn anders käme er finanziell nicht über die Runden. Das sei normal, alle machten das so, und der Auszubildende solle mal schön die Klappe halten\*, dann könne er später auch etwas hinzuverdienen. Als der Arbeitgeber davon erfährt, erhalten der Monteur und der Auszubildende eine fristlose Kündigung.

(\* die Klappe halten: nicht darüber sprechen, schweigen)

a) Ist die fristlose Kündigung des Monteurs berechtigt?

---



---



---



---



---





b) Ist die fristlose Kündigung des Auszubildenden berechtigt, auch wenn er selbst kein Material gestohlen hat und an den „Kleinreparaturen“ nicht beteiligt war?  
Begründe bitte deine Antwort.

---

---

---

---



18. Ein Arbeitsverhältnis kann durch einen Aufhebungsvertrag beendet werden. Er wird manchmal auch als Auflösungsvertrag oder Aufhebungsvereinbarung bezeichnet.  
Was versteht man darunter?

---

---

---

☺ Neben einigen Vorteilen kann der Abschluss eines Aufhebungsvertrages auch schwerwiegende Nachteile für den Arbeitnehmer bzw. Auszubildenden haben. Nenne zwei Vorteile und zwei Nachteile eines Aufhebungsvertrags.

Vorteile eines Aufhebungsvertrages:

- ---

---
- ---

---

Nachteile eines Aufhebungsvertrages:

- ---

---
- ---

---

### C. Tarifvertrag

19. Der aktuell gültige Tarifvertrag für die Beschäftigten im SHK Handwerk ist am 1. März 2022 in Kraft getreten und gilt bis zum 29. Februar 2024.

a) Wer sind die Tarifvertragsparteien, die den Tarifvertrag ausgehandelt haben?

Die Tarifvertragsparteien oder Sozialpartner sind:

---

---

---

---



b) Wie heißen die Tarifvertragspartner, die den Tarifvertrag SHK ausgehandelt haben?

---

c) Was wird im Lohntarifvertrag geregelt, was im Manteltarifvertrag?

Lohntarifvertrag:

---

---

Manteltarifvertrag:

---

---

---

d) Welche Vorteile hat der Abschluss von Tarifverträgen? Nenne drei Beispiele.

- ---
- ---
- ---

20. Erkläre die folgenden Begriffe aus dem Tarifvertragsrecht.

Allgemeinverbindlichkeit:

---

---

---

Unabdingbarkeit:

---

---

---

21. Wie wird man Mitglied in einer Gewerkschaft oder in einem Arbeitgeberverband?

---

22. Wenn Gewerkschaften höhere Löhne fordern, argumentieren sie mit der sinkenden Kaufkraft der Arbeitnehmer, die durch die Lohnsteigerung ausgeglichen werden soll. Was versteht man unter dem Begriff Kaufkraft?

---

---

---

---

---



23. Wenn Gewerkschaften höhere Löhne fordern, um die Preissteigerung auszugleichen, halten Arbeitgeberverbände dagegen, dass dadurch zwangsläufig eine Lohn-Preis-Spirale in Gang gesetzt wird. Was versteht man unter dem Begriff Lohn-Preis-Spirale?

Lohn-Preis-Spirale: \_\_\_\_\_  
\_\_\_\_\_  
\_\_\_\_\_  
\_\_\_\_\_  
\_\_\_\_\_  
\_\_\_\_\_

24. Bei Geldwertschwankungen werden zwei gegensätzliche Situationen unterschieden:  
Die Inflation und die Deflation. Was bedeuten die beiden Begriffe?

Inflation:

\_\_\_\_\_  
\_\_\_\_\_  
\_\_\_\_\_  
\_\_\_\_\_  
\_\_\_\_\_



Deflation:

\_\_\_\_\_  
\_\_\_\_\_  
\_\_\_\_\_  
\_\_\_\_\_  
\_\_\_\_\_

## PRÜFUNGSSCHWERPUNKT ARBEITSSCHUTZ

### D. Sozialversicherungen

25. Im Jahr 1883 wurde die erste von insgesamt fünf gesetzlichen Sozialversicherungen eingeführt, um Arbeiter bei Arbeitsunfähigkeit vor Armut und Verelendung zu bewahren. Seitdem ist die Beitragszahlung zu den fünf gesetzlichen Sozialversicherungen verpflichtend.

a) Wie heißen die fünf gesetzlichen Sozialversicherungen?



- \_\_\_\_\_
- \_\_\_\_\_
- \_\_\_\_\_
- \_\_\_\_\_
- \_\_\_\_\_

b) Wie ist die Beitragszahlung zu den fünf gesetzlichen Sozialversicherungen geregelt?

---

---

c) Warum sind die gesetzlichen Sozialversicherungen Pflichtversicherungen?

---

---

---

---

☺ Sozialversicherungen arbeiten nach dem Solidaritätsprinzip. Was bedeutet der Begriff?

---

---

---



26. Nicht jeder Arbeitnehmer muss an die gesetzlichen Sozialversicherungen Beiträge entrichten. Nenne drei Personengruppen, die nicht sozialversicherungspflichtig sind.

- \_\_\_\_\_
- \_\_\_\_\_
- \_\_\_\_\_



27. Welche der fünf Sozialversicherungen übernimmt bei den folgenden Beispielen die Kosten?

a) Ein 50-jähriger Anlagenmechaniker muss wegen einer Kniegelenksarthrose (schmerzhafter Verschleiß des Knorpels im Knie) seinen Arbeitsplatz aufgeben und auf einen anderen Beruf umschulen.

- \_\_\_\_\_

b) Bei einem Fußballspiel stürzt ein 20-jähriger Auszubildender und erleidet einen Bänderriss.

- \_\_\_\_\_

c) Ein 30-jähriger arbeitsloser Installateur wird von der Bundesagentur für Arbeit dazu aufgefordert, bei der Firma Supersanitär an einem Bewerbungsgespräch teilzunehmen. Auf dem Weg dorthin hat er einen Unfall und muss ärztlich behandelt werden.

- \_\_\_\_\_

d) Bei der Arbeit in ihrem Garten ist eine 40-jährige Sachbearbeiterin von der Leiter gefallen und hat sich schwer verletzt. Auch nach Abschluss der ärztlichen Behandlung ist sie nicht mehr in der Lage, einer beruflichen Tätigkeit nachzugehen.

- \_\_\_\_\_

28. Bei einem Anlagenmechaniker besteht der Verdacht auf eine Berufskrankheit, wie z. B. eine Kupferallergie, eine Asbestose oder eine Lärmschwerhörigkeit. An wen muss er sich wenden, um die Krankheit anzuzeigen?

\_\_\_\_\_

\_\_\_\_\_

29. Zur Vermeidung von Arbeitsunfällen und Berufskrankheiten gibt es bestimmte Vorschriften, die eingehalten werden müssen.

a) Wo kann man diese Vorschriften nachlesen?

- \_\_\_\_\_

b) Welche Aufsichtsbehörden überwachen die Einhaltung des Arbeitsschutzes in den Betrieben?

- \_\_\_\_\_
- \_\_\_\_\_



30. Die gesetzliche Unfallversicherung ist der am wenigsten bekannte Zweig der deutschen Sozialversicherungen. Versicherungsträger sind die Berufsgenossenschaften.

Wann kann ein Arbeitnehmer den Versicherungsschutz in Anspruch nehmen? Nenne drei Beispiele.

- \_\_\_\_\_
- \_\_\_\_\_
- \_\_\_\_\_

31. Nenne drei Beispiele für Leistungen der Krankenversicherung.

- \_\_\_\_\_
- \_\_\_\_\_
- \_\_\_\_\_

32. Die Rentenversicherung funktioniert nach dem Prinzip des „Generationenvertrags“.  
Was bedeutet der Begriff?

\_\_\_\_\_

\_\_\_\_\_

\_\_\_\_\_

\_\_\_\_\_

\_\_\_\_\_

33. In der derzeitigen Bevölkerungsentwicklung sehen viele Menschen eine Gefährdung des Generationenvertrags: Die Zahl der Rentner wird voraussichtlich zunehmen, die Zahl der sozialversicherten Arbeitnehmer abnehmen. Das heißt, immer weniger Arbeitnehmer werden mit ihren Beiträgen immer mehr Renten finanzieren müssen.



Welche Möglichkeiten gibt es, privat für das Alter vorzusorgen? Nenne zwei Beispiele.

Beispiele für eine private Altersvorsorge:

- \_\_\_\_\_
- \_\_\_\_\_

34. Welche Möglichkeiten hat der Staat, um die Probleme der Rentenversicherung zu lösen? Nenne drei Beispiele.

- \_\_\_\_\_
- \_\_\_\_\_
- \_\_\_\_\_



35. Viele gesetzlich Versicherte schließen zusätzlich zu den Sozialversicherungen eine private Personenversicherung (z. B. Kranken-, Unfall- oder Rentenversicherung) ab, um die Kosten abzudecken, die von den Pflichtversicherungen nicht übernommen werden.

Nenne drei weitere Beispiele für Privatversicherungen.

- \_\_\_\_\_
- \_\_\_\_\_
- \_\_\_\_\_



☺ Die Beitragshöhe zu den gesetzlichen Sozialversicherungen wird jährlich vom Bundestag festgelegt. Wer bestimmt die Höhe der Beiträge zu den privaten Personenversicherungen und welche Kriterien spielen dabei eine Rolle?

---



---



---



---

36. Der Soziale Arbeitsschutz soll dazu beitragen, die Arbeitsbelastung von Arbeitnehmern und Auszubildenden zu begrenzen. Dazu wurden eine Reihe von Gesetzen und Verordnungen erlassen. Nenne drei Beispiele.

- ---
- ---
- ---

37. Der technische Arbeitsschutz soll durch zahlreiche Vorschriften Gefahren am Arbeitsplatz und im Betrieb bekämpfen. Nenne drei Beispiele für Gesetze oder Verordnungen, die den technischen Arbeitsschutz betreffen.



- ---
- ---
- ---

**E. Fortbildung**

38. Welche Möglichkeiten der beruflichen Fortbildung hat ein Jungmonteur nach der bestandenen Gesellenprüfung? Nenne zwei Beispiele.

- ---
- ---

39. Wie viele Gesellenjahre muss ein Jungmonteur nachweisen, um zur Meisterprüfung zugelassen zu werden?

---

40. Welche Gründe sprechen dafür, sich als Anlagenmechaniker SHK beruflich fortzubilden?  
Nenne drei Beispiele.

- ---
- ---
- ---

**F. Interessenvertretung – Betriebsrat**

41. In Betrieben, die keinen Betriebsrat haben, kann der Arbeitgeber allein über den Beginn und das Ende der täglichen Arbeitszeit und die Pausenregelung bestimmen.

Wenn es einen Betriebsrat gibt, hat dieser ein Mitbestimmungsrecht (BetrVG § 87). Ohne



seine Zustimmung kann kein neues Arbeitszeitmodell im Betrieb eingeführt werden. Welche Handlungsmöglichkeiten hat der Betriebsrat, wenn der Arbeitgeber ein Arbeitszeitmodell einführen will, das von der Mehrheit der Arbeitnehmer abgelehnt wird?

---

---

---

---

---

---

---

---

---

---

42. Ab welcher Anzahl wahlberechtigter Arbeitnehmer kann in einem Unternehmen ein Betriebsrat gewählt werden?

---

43. Unter welchen Bedingungen kann in einem Betrieb eine Auszubildendenvertretung eingerichtet werden?

---

---

---

## PRÜFUNGSSCHWERPUNKT ENTLOHNUNG DER ARBEIT

### G. Lohnabrechnung

44. Welche gesetzlichen Abzüge vom Bruttolohn gibt es? Erstelle eine vollständige Liste.

- \_\_\_\_\_
- \_\_\_\_\_
- \_\_\_\_\_
- \_\_\_\_\_



45. Wie viel Prozent der Sozialversicherungsbeiträge zahlt der Arbeitgeber, wie viel der Arbeitnehmer?

---

46. Wovon werden die Sozialversicherungsbeiträge eines Arbeitnehmers berechnet?

---

47. Wovon wird die Kirchensteuer eines Arbeitnehmers berechnet?

---



48. Welche sonstigen Lohnabzüge vom Nettolohn eines Arbeitnehmers sind denkbar? Nenne zwei Beispiele, die nicht gesetzlich vorgeschrieben sind.

- \_\_\_\_\_
- \_\_\_\_\_

49. Nenne neben den Sozialversicherungsbeiträgen zwei weitere Beispiele für sogenannte Lohnzusatzkosten, die der Arbeitgeber bezahlen muss.

- \_\_\_\_\_
- \_\_\_\_\_

50. Der Zeitlohn ist die älteste und am häufigsten verwendete Lohnform in Deutschland, In der Regel werden Anlagenmechaniker SHK nach Zeitlohn bezahlt. Manche Arbeitnehmer würden einen Leistungslohn bevorzugen. Wie werden der Zeitlohn und der Leistungslohn berechnet?



Zeitlohn: \_\_\_\_\_  
 \_\_\_\_\_  
 \_\_\_\_\_  
 \_\_\_\_\_



Leistungslohn: \_\_\_\_\_  
 \_\_\_\_\_  
 \_\_\_\_\_  
 \_\_\_\_\_

51. Berechne im folgenden Beispiel den Bruttolohn des Jungmonteurs.

Im Monat September hat er an 22 Tagen jeweils 8 Stunden gearbeitet und dabei für jede Stunde 16 € bekommen.

Zusätzlich war er an 4 Tagen jeweils 3 Stunden im Notdienst eingesetzt, dafür erhält er einen Notdienstzuschlag von 50 % auf den Stundenlohn.

Der Bruttolohn beträgt:



52. Berechne zuerst den Bruttolohn, dann den Nettolohn des Monteurs. Danach gib bitte an, wie hoch sein ausbezahlter Lohn ist.

Ein 22-jähriger kinderloser Monteur arbeitet im Monat September an 22 Tagen jeweils 8 Stunden und erhält einen Stundenlohn von 18 €. Zusätzlich erhält er von seinem Arbeitgeber monatlich 26 € vermögenswirksame Leistungen. Er selbst zahlt 14 € in den VWL-Sparvertrag ein.

<u>Grundlohn</u>		_____ €
<u>Bruttolohn</u>		_____ €
Lohnsteuer		441,60 €
Kirchensteuer	9 %	_____ €
Krankenversicherungsbeitrag	7,3 % ohne Zusatzbeitrag	_____ €
Pflegeversicherungsbeitrag	2,3 % AN ab dem 01.07.2023	_____ €
Arbeitslosenversicherungsbeitrag	1,3 %	_____ €
Rentenversicherungsbeitrag	9,3 %	_____ €
<u>Nettolohn</u>		_____ €
<u>Ausbezahlter Lohn</u>		_____ €



☺ Berechne zuerst den Bruttolohn, dann den Nettolohn des Angestellten.

Ein 42-jähriger, kinderloser leitender Angestellter eines großen Sanitärbetriebes erhält einen Grundlohn von 4981 €. Zusätzlich erhält er von seinem Arbeitgeber eine einmalige Prämie in Höhe von 300 €.

Beachte bitte bei der Berechnung:

Die Beitragsbemessungsgrenze für die Kranken- und Pflegeversicherung beträgt im Jahr 2023 bundesweit 4.987,50 €.



<u>Grundlohn</u>		_____ €
<u>Bruttolohn</u>		_____ €
Lohnsteuer		1062 €
Kirchensteuer	9 %	_____ €
Krankenversicherungsbeitrag	7,3 % ohne Zusatzbeitrag	_____ €
Pflegeversicherungsbeitrag	2,3 % AN ab dem 01.07.2023	_____ €
Arbeitslosenversicherungsbeitrag	1,3 %	_____ €
Rentenversicherungsbeitrag	9,3 %	_____ €
<u>Nettolohn</u>		_____ €

## H. Steuern

53. Damit der Staat seine Aufgaben erfüllen kann, benötigt er Einnahmen. Die Haupteinnahmequelle des Staates sind mit ca. 80 % die Steuern.

Nenne drei Beispiele für Steuern, die du selbst zahlst.

- \_\_\_\_\_
- \_\_\_\_\_
- \_\_\_\_\_



54. Neben den Steuern finanziert der Staat seine Einnahmen auch durch Gebühren, Beiträge und Zölle. Nenne jeweils zwei Beispiele.

Gebühren:

- \_\_\_\_\_
- \_\_\_\_\_



Beiträge:

- \_\_\_\_\_
- \_\_\_\_\_

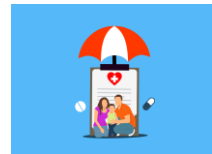

Zölle:

- \_\_\_\_\_
- \_\_\_\_\_



55. Wer in Deutschland Einkünfte bezieht, muss Einkommensteuer bezahlen.

Sieben Einkommensarten werden besteuert, nämlich die Einkünfte aus

- |                                |  |
|--------------------------------|--|
| 1. Land- und Forstwirtschaft:  | z. B. Gärtnereien, Forstbetriebe, Weinbauern     |
| 2. Gewerbebetrieben:           | z. B. Handwerks-, Handels- und Industriebetriebe |
| 3. selbständiger Arbeit:       | z. B. Ärzte, Rechtsanwälte, Architekten          |
| 4. nicht selbständiger Arbeit: | z. B. Löhne, Gehälter, Ausbildungsvergütungen    |
| 5. Kapitalvermögen:            | z. B. Zinsen und Dividenden                      |
| 6. Vermietung und Verpachtung: | z. B. Miet- und Pachteinnahmen                   |
| 7. sonstigen Einkünften:       | z. B. Rentenbezüge, Spekulationsgewinne          |



a) Wonach richtet sich die Höhe der Einkommenssteuer, die an das Finanzamt gezahlt werden muss?

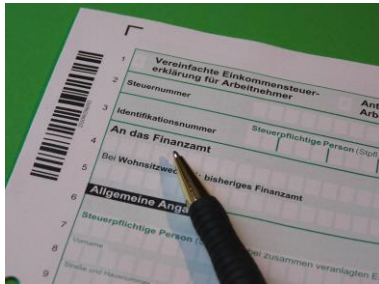

---

---

---

---

---

---

b) Was versteht man in diesem Zusammenhang unter der Steuerprogression?

---

---

---

---

---

---

---

---

56. Die Lohnsteuer ist die wichtigste Einnahmequelle des Staates. Sie ist eine Form der Einkommensteuer. Grundlage für die Berechnung der Lohnsteuer sind die sechs Steuerklassen, in die die Arbeitnehmer eingeteilt werden. Nach welchen Kriterien erfolgt diese Einteilung?

---

---

---

---

---

---





**I. Einzel- und Gemeinkosten**

57. Ein Monteur führt bei einem Kunden einen Reparaturauftrag durch. Als der Kunde ihn fragt, wie viel er verdient, nennt er seinen Stundenlohn von 21 €. Später erfährt er, dass sich der Kunde nach Erhalt der Rechnung heftig über die „Wucherpreise“ beschwert hat: Der Stundensatz von 80 € sei viel zu hoch und grenze an Betrug.

Wie kann der Meister dem Kunden erklären, dass er nicht um sein Geld „betrogen“ wurde?

---

---

---

---

---

---



58. Warum wird für einen Monteur im Kundendienst in der Regel ein deutlich höherer Stundensatz verlangt als für einen Monteur, der auf einer Baustelle tätig ist?



---

---

---

---

---

---

59. Welche Angaben müssen auf der Rechnung für einen Auftrag enthalten sein? Nenne fünf Beispiele.

Angaben, die eine Rechnung laut § 14 (4) UStG enthalten muss:

- ---
- ---
- ---
- ---
- ---

60. Häufige Fehler bei der Auftragskalkulation können ein Unternehmen gefährden, es droht dann eine Insolvenz. Woran kann man die Gefährdung eines Unternehmens erkennen? Nenne zwei Merkmale.

- \_\_\_\_\_
- \_\_\_\_\_

61. Ein Installationsbetrieb hat im Jahr einen Umsatz von 1.106.000 € und Kosten von 1.026.000 €. Berechne den Jahresgewinn des Betriebs.

62. Neben dem Gewinn spielt auch die Rentabilität für den Erfolg eines Unternehmens eine Rolle. Was bedeutet der Begriff?



Definition des Begriffes Rentabilität:

---

---

---

## PRÜFUNGSSCHWERPUNKT VERTRAGSRECHT

### J. Rechts- und Geschäftsfähigkeit

63. Bevor man ein Rechtsgeschäft abschließt, ist es sinnvoll zu prüfen, ob der Vertragspartner rechts- und geschäftsfähig ist. Was bedeuten die Begriffe Rechtsfähigkeit und Geschäftsfähigkeit?

- Rechtsfähigkeit: \_\_\_\_\_  
\_\_\_\_\_  
\_\_\_\_\_

- Geschäftsfähigkeit:

---



---



---



---



64. Nenne die drei Stufen der Geschäftsfähigkeit und die entsprechenden Altersangaben.

STUFE DER GESCHÄFTSFÄHIGKEIT	ALTERSANGABEN

65. In bestimmten Ausnahmefällen können auch Minderjährige selbstständig Rechtsgeschäfte abschließen.

- a) Für welche Stufe der Geschäftsfähigkeit gelten diese Ausnahmeregelungen?

- \_\_\_\_\_

- b) Für welche Art von Geschäften gelten Ausnahmen? Nenne drei Beispiele.

- \_\_\_\_\_
- \_\_\_\_\_
- \_\_\_\_\_

☺ Ein 17-jähriger Auszubildender möchte sich ein Tablet zum Preis von 299 € kaufen.

Beurteile die Rechtslage in den folgenden Beispielen.

Kommt jeweils ein gültiges Rechtsgeschäft zustande?

Müssen die Eltern dem Kauf zustimmen?

- a) Der Auszubildende (17) kauft das Tablet von dem Geld, das er zu Weihnachten von seinen Eltern und anderen Verwandten geschenkt bekommen hat.



---

---

---

---

---

---

- b) Der Auszubildende (17) kauft das Tablet von seiner Ausbildungsvergütung für den Unterricht am Berufskolleg.

---

---

---

---

---

---



- c) Der Auszubildende (17) kauft das Tablet von seinem Taschengeld. Dazu schließt er einen Ratenkaufvertrag mit einer Laufzeit von sechs Monaten ab. Die monatliche Rate beträgt 50 €.



---

---

---

---

---

---

## K. Kaufvertrag

66. Eines der häufigsten Rechtsgeschäfte im Alltag ist der Kaufvertrag. Wie kommt ein Kaufvertrag zustande und welches Ziel wird damit verfolgt?

- Zustandekommen eines Kaufvertrags:

---

---



- Ziel: \_\_\_\_\_  
\_\_\_\_\_

67. Für den Abschluss eines Kaufvertrages gibt es – abgesehen von einigen Ausnahmen – keine Formvorschriften. Die meisten alltäglichen Kaufverträge werden mündlich abgeschlossen.

- a) Begründe, weshalb es bei Kaufverträgen empfehlenswert sein kann, alle Bedingungen genau auszuhandeln und schriftlich festzuhalten.



---

---

---

---

- b) Welche Inhalte sollten in einem schriftlichen Kaufvertrag geregelt werden?

Nenne vier Beispiele (ausgenommen sind: Namen und Anschriften der Vertragspartner, Datum und Unterschriften).

- \_\_\_\_\_
- \_\_\_\_\_
- \_\_\_\_\_
- \_\_\_\_\_

68. Welche Pflichten entstehen nach dem Abschluss eines Kaufvertrags für den Käufer, welche für den Verkäufer?

- Pflichten des Käufers: \_\_\_\_\_  
\_\_\_\_\_
- Pflichten des Verkäufers: \_\_\_\_\_  
\_\_\_\_\_

69. Mit dem Abschluss eines Kaufvertrages verpflichtet sich der Verkäufer, die Ware an den Käufer zu „übereignen“, das heißt in der Regel, die Ware dem Käufer zu übergeben.

Was versteht man in diesem Zusammenhang unter den folgenden Begriffen?

Besitzer: \_\_\_\_\_

Eigentümer: \_\_\_\_\_

Eigentumsvorbehalt: \_\_\_\_\_  
\_\_\_\_\_

☺ Ein 19-jähriger Auszubildender kauft auf dem Fahrradmarkt am Rudolfplatz ein gut erhaltenes Markenfahrrad zum Schnäppchenpreis von 50 € „bar auf die Hand“. Eine Woche später erlebt er eine böse Überraschung: Am Aachener Weiher stellt sich ihm Mann in den Weg, greift ihm in den Lenker, fordert die Herausgabe des Fahrrads und droht ihm mit einer Anzeige. Der Auszubildende weigert sich, schließlich hat er das Fahrrad bezahlt. Wie ist die Rechtslage?

\_\_\_\_\_

\_\_\_\_\_

\_\_\_\_\_

\_\_\_\_\_

\_\_\_\_\_





70. Ein Kaufvertrag gehört zu den sogenannten zweiseitigen Rechtsgeschäften, die im Alltag besonders häufig abgeschlossen werden. Deutlich seltener sind einseitige Rechtsgeschäfte. Erkläre die Begriffe einseitiges und zweiseitiges Rechtsgeschäft und gib jeweils zwei Beispiele.

Einseitiges Rechtsgeschäft

---

---

Beispiele: \_\_\_\_\_

Zweiseitiges Rechtsgeschäft

---

---

Beispiele: \_\_\_\_\_

71. Bei einem Kaufvertrag kann es sich lohnen, über einen Preisnachlass zu verhandeln, zum Beispiel über Rabatt oder Skonto. Erkläre die beiden Begriffe.

Rabatt: \_\_\_\_\_

---

---



Skonto: \_\_\_\_\_



---

---

---

72. Ist die gekaufte Ware defekt, lassen sich Reparaturkosten vermeiden, wenn man die gesetzliche Gewährleistung, die Garantie des Herstellers oder die Kulanz des Händlers in Anspruch nimmt. Was versteht man unter den Begriffen Garantie, Gewährleistung und Kulanz?

Gewährleistung: \_\_\_\_\_

---



---



---

Garantie: \_\_\_\_\_



---



---



---



---

Kulanz: \_\_\_\_\_

---



---



---

73. „Garantie oder Gewährleistung? Ist doch egal, solange der Schaden schnell behoben wird“ denken viele Kunden. Doch es gibt wesentliche Unterschiede, ergänze bitte die Tabelle.

<b>Merkmal</b>	<b>Gewährleistung</b>	<b>Garantie</b>
Anspruch (Rechtsgrundlage)		
Ansprechpartner, um den Anspruch einzufordern		
Dauer des Anspruchs bei Neuware		
Dauer des Anspruchs bei Gebrauchtware		



Merkmal	Gewährleistung	Garantie
Beweislastumkehr		
Rechte des Käufers / Kunden		

### L. Kreditvertrag

74. Welche Inhalte sollten in einem Kreditvertrag schriftlich festgehalten werden? Nenne vier Beispiele (außer Namen und Anschriften der Vertragspartner, Datum und Unterschriften).

- \_\_\_\_\_
- \_\_\_\_\_
- \_\_\_\_\_
- \_\_\_\_\_



75. Wenn man einen Konsumentenkredit für eine größere Anschaffung aufnehmen möchte, kann man in der Regel zwischen zwei Kreditarten wählen: dem Ratenkredit (Privatkredit, Privatdarlehen) und dem Dispositionskredit (Dispo).  
Erkläre die beiden Begriffe.



Dispositionskredit: \_\_\_\_\_  
 \_\_\_\_\_  
 \_\_\_\_\_

Ratenkredit: \_\_\_\_\_  
 \_\_\_\_\_  
 \_\_\_\_\_

76. Beide Kreditarten haben Vor- und Nachteile. Nenne jeweils ein Beispiel.

	RATENKREDIT 	DISPOSITIONS-KREDIT 
Vorteil		
Nachteil		

77. Kreditinstituten steht es frei, ob sie einen Kreditantrag annehmen oder ablehnen. Welche Voraussetzungen müssen in der Regel erfüllt sein, um einen Kredit zu erhalten?  
 Nenne bitte fünf Beispiele.

- \_\_\_\_\_
- \_\_\_\_\_
- \_\_\_\_\_
- \_\_\_\_\_
- \_\_\_\_\_

☺ Was sind die häufigsten Gründe für die Ablehnung eines Kreditantrags?  
 Nenne bitte drei Beispiele.

- \_\_\_\_\_
- \_\_\_\_\_
- \_\_\_\_\_

## PRÜFUNGSSCHWERPUNKT SOZIALE MARKTWIRTSCHAFT

### M. Rechtsform eines Unternehmens

78. Die Rechtsform eines Unternehmens gibt u. a. Auskunft auf folgende Fragen:

- ✓ Wer bringt das erforderliche Kapital auf?
- ✓ Wer haftet für die Schulden?
- ✓ In welchem Umfang wird haftet?
- ✓ Wer ist berechtigt, die Unternehmung zu leiten und nach außen zu vertreten?
- ✓ Wer erhält den erwirtschafteten Gewinn?

Beantworte jeweils drei von diesen Fragen für die Rechtsform Einzelunternehmung bzw. GmbH.

Einzelunternehmung:

---

---

---

---

---



GmbH:

---

---

---

---

---



79. Neben der Einzelunternehmung und der GmbH gibt es weitere Rechtsformen von Unternehmen. Bei den Gesellschaftunternehmungen unterscheidet man zwischen Personengesellschaften, Kapitalgesellschaften und den Genossenschaften.

Was bedeuten in diesem Zusammenhang die folgenden Abkürzungen?

AG eG KG UG GbR OHG GmbH GmbH & Co KG e.K./e.Kfm./e.Kfr.

Einzelunternehmung:

e.K. oder e.Kfm. / e.Kfr.: \_\_\_\_\_

Personengesellschaften:

GbR \_\_\_\_\_

OHG \_\_\_\_\_

KG \_\_\_\_\_

GmbH & Co KG \_\_\_\_\_

Kapitalgesellschaften:

GmbH \_\_\_\_\_

UG \_\_\_\_\_

AG \_\_\_\_\_

Genossenschaft:

eG \_\_\_\_\_

**N. Marktformen**



80. Es gibt drei verschiedene Marktformen, je nachdem, wie viele Anbieter und Nachfrager an einem Markt teilnehmen.

Erkläre die Begriffe Monopol, Oligopol und Polypol und gib jeweils ein Beispiel.

Monopol: \_\_\_\_\_

\_\_\_\_\_

Beispiel: \_\_\_\_\_

Oligopol: \_\_\_\_\_

\_\_\_\_\_

Beispiel: \_\_\_\_\_

Polypol: \_\_\_\_\_  
\_\_\_\_\_  
\_\_\_\_\_

Beispiel: \_\_\_\_\_

82. In der Marktwirtschaft bestimmen Angebot und Nachfrage den Preis eines Gutes. Erläutere diesen Grundsatz.

Der Preis eines Gutes wird bestimmt durch Angebot und Nachfrage:

\_\_\_\_\_  
\_\_\_\_\_  
\_\_\_\_\_  
\_\_\_\_\_  
\_\_\_\_\_



☺ Welche weiteren Faktoren muss ein Unternehmer bei der Preisgestaltung für ein Produkt oder eine Dienstleistung berücksichtigen?

Nenne drei Beispiele und erläutere sie.

- \_\_\_\_\_  
\_\_\_\_\_  
\_\_\_\_\_
- \_\_\_\_\_  
\_\_\_\_\_  
\_\_\_\_\_
- \_\_\_\_\_  
\_\_\_\_\_  
\_\_\_\_\_

## O. Sozialprodukt

82. Wirtschaftsexperten gehen davon aus, dass das Bruttosozialprodukt (Bruttonationaleinkommen) aufgrund der Corona-Pandemie gesunken ist. Was versteht man unter diesem Begriff?

---

---

---

---

---